



## Rapport de mission de repérage des matériaux et produits contenant de l'amiante dans les immeubles bâtis avant réalisation de travaux

Numéro de dossier : 0865GOA2805  
Date du repérage : 27/05/2024

### Références réglementaires et normatives

Textes réglementaires	La mission est effectuée en application de l'article L4412-2 du Code du Travail, décret n° 2017-899 du 9 mai 2017 relatif au repérage de l'amiante avant certaines opérations, arrêté du 16 juillet 2019 relatif au repérage de l'amiante avant certaines opérations réalisées dans les immeubles bâtis.
Norme(s) utilisée(s)	Norme NF X 46-020 d'Août 2017 : Repérage des matériaux et produits contenant de l'amiante dans les immeubles bâtis

### Immeuble bâti visité

Adresse	Rue : ..... <b>50 rue Claude Bernard</b> Bât., escalier, niveau, appartement n°, lot n° : <b>Hors copropriété</b> Code postal, ville : <b>24000 PÉRIGUEUX</b>
Périmètre de repérage :	..... <b>Parking et Local 3 (Chaufferie) : Dépose chaudières et raccordement à un réseau de chaleur</b> <b>Hors périmètre de repérage : Systèmes de chauffage (toujours en fonctionnement)</b>
Type de logement : Fonction principale du bâtiment : Date de construction :	..... <b>Bureaux</b> ..... <b>Bureaux</b> ..... <b>1970</b>

### Le propriétaire et le donneur d'ordre

Le(s) propriétaire(s) :	Nom et prénom : <b>Union Immobilière des Organismes Sociaux du Périgord</b> Adresse : ..... <b>50 rue Claude Bernard</b> <b>24000 PÉRIGUEUX</b>
Le donneur d'ordre	Nom et prénom : <b>Propriétaire</b> Adresse : .....

**Le(s) signataire(s)**

	NOM Prénom	Fonction	Organisme certification	Détail de la certification
Opérateur(s) de repérage ayant participé au repérage ----- --- Personne(s) signataire(s) autorisant la diffusion du rapport	GOULARD Armel	Opérateur de repérage	LCC QUALIXPERT 17 rue Borrel 81100 CASTRES	Obtention : 09/06/2023 Échéance : 08/03/2027 N° de certification : C3230

Raison sociale de l'entreprise : **ImmoDiag24** (Numéro SIRET : **799378492 00026**)Adresse : **5 rue Emile Bazillou, 24400 MUSSIDAN**Désignation de la compagnie d'assurance : **AXA**Numéro de police et date de validité : **11057601004 - 31/12/2024****Le rapport de repérage**

Date d'émission du rapport de repérage : 07/06/2024, remis au propriétaire le 07/06/2024

Diffusion : le présent rapport de repérage ne peut être reproduit que dans sa totalité, annexes incluses

Pagination : le présent rapport avec les annexes comprises, est constitué de 31 pages

## Sommaire

- 1 Les conclusions**
- 2 Le(s) laboratoire(s) d'analyses**
- 3 La mission de repérage**
  - 3.1 L'objet de la mission
  - 3.2 Le cadre de la mission
    - 3.2.1 L'intitulé de la mission
    - 3.2.2 Le cadre réglementaire de la mission
    - 3.2.3 L'objectif de la mission
    - 3.2.4 Le programme de repérage de la mission réglementaire.
    - 3.2.5 Programme de repérage complémentaire (le cas échéant)
    - 3.2.6 Le périmètre de repérage effectif
- 4 Conditions de réalisation du repérage**
  - 4.1 Bilan de l'analyse documentaire
  - 4.2 Date d'exécution des visites du repérage in situ
  - 4.3 Écarts, adjonctions, suppressions par rapport aux normes en vigueur
  - 4.4 Plan et procédures de prélèvements
- 5 Conclusion détaillée du repérage**
  - 5.1 Liste des produits et matériaux présentées par catégorie
  - 5.2 Récapitulatif zone par zone
- 6 Signatures**
- 7 Annexes**

## 1. – Les conclusions

- 1.1. Dans le cadre de mission décrit à l'article 3.2, il n'a pas été repéré de matériaux et produits contenant de l'amiante. (Détailé en partie 5 du présent rapport)**
- 1.2. Dans le cadre de mission décrit à l'article 3.2 les locaux ou parties de locaux, composants ou parties de composants qui n'ont pu être visités et pour lesquels des investigations approfondies sont nécessaires afin de statuer sur la présence ou l'absence d'amiante :**

Localisation	Parties du local	Raison
Chaufferie	Chaudière + réseau de chauffage + raccordement	En fonctionnement

## 2. – Le(s) laboratoire(s) d'analyses

**Raison sociale et nom de l'entreprise :** Eurofins Analyses Sud-Ouest  
**Adresse :** ..... 4 chemin des Maures 33170 GRADIGNAN  
**Numéro de l'accréditation Cofrac :** ... 1-5840

## 3. – La mission de repérage

### 3.1 L'objet de la mission

Dans le cadre de la réalisation de travaux dans l'immeuble bâti, ou de la partie d'immeuble bâti, décrit en page de couverture du présent rapport, la mission consiste à repérer dans cet immeuble, ou partie d'immeuble, les matériaux ou produits contenant de l'amiante.

## 3.2 Le cadre de la mission

### Dépose chaudières et raccordement à un réseau de chaleur

#### 3.2.1 L'intitulé de la mission

«Rapport de mission de repérage des matériaux et produits contenant de l'amiante avant réalisation de travaux».

#### 3.2.2 Le cadre réglementaire de la mission

La mission est effectuée en application de l'article L4412-2 du Code du Travail, décret n° 2017-899 du 9 mai 2017 relatif au repérage de l'amiante avant certaines opérations, arrêté du 16 juillet 2019 modifié relatif au repérage de l'amiante avant certaines opérations réalisées dans les immeubles bâtis.

#### 3.2.3 L'objectif de la mission

«Le repérage a pour objectif d'identifier et de localiser tous les matériaux et produits contenant de l'amiante situés dans la zone impactée par les travaux.»

Des listes de matériaux pouvant contenir de l'amiante sont définies de façon non exhaustive dans l'annexe 1 de l'arrêté du 16 juillet 2019.

#### 3.2.4 Le programme de repérage

Le programme de repérage est défini par l'arrêté du 16 juillet 2019 modifié et de son annexe 1.

1 - Couvertures, Toitures, Terrasses et étanchéités	Plaques ondulées et planes
	Ardoises, bardeaux bitumineux
	Éléments associés à la toiture
	Éléments sous toiture
	Étanchéité de toiture terrasse
	Fenêtres de toit, lanternaux, verrières
2 - Parois verticales extérieures et Façades	Façades légères, murs rideaux, bardages, panneaux sandwich
	Isolant et protection thermique ou acoustique sous bardage
	Façades lourdes y compris poteaux
	Menuiseries extérieures
	Éléments associés aux façades
3 - Parois verticales intérieures	Murs et cloisons maçonnés
	Poteaux
	Cloisons sèches (assemblées, préfabriquées)
	Gaines et coffres verticaux
	Portes coupe-feu, pare-flamme, isothermiques, frigorifiques
	Revêtements de murs, poteaux, cloisons, gaines, coffres
4 - Plafonds et faux plafonds	Plafonds
	Poutres et charpentes
	Poutres et charpentes
	Gaines et coffres horizontaux
	Faux plafonds
	Suspentes et contrevents
5 - Planchers et planchers techniques	Revêtements de sols
6 - Conduits et accessoires intérieurs	Conduits de fluides (air, eau, vapeur, fumée, échappement, autres fluides)
	Clapets / volets coupe-feu
	Vide-ordures
7 - Ascenseurs, monte-charges et escaliers mécaniques	Portes et cloisons palières
	parois des équipements
	Matériels en machinerie
8 - Équipements divers et accessoires	Chaudières (mixtes, collectives), chauffe bains, radiateurs gaz modulables, Poêles à bois à fuel, à charbon, Groupes électrogènes
	Convecteurs et radiateurs électriques
	fusibles à broche
	canalisations électriques préfabriquées
	Coffres-forts
	Portes de placard, baignoires et éviers métalliques
	Jardinières, bac à sable incendie
9 - Fondations et soubassements	Étanchéité des murs enterrés
	Parois verticales et horizontales enterrées
	Conduits et fourreaux
10 - Aménagements, voiries et réseaux divers	Conduits, Siphons
	Voiries

Espaces sportifs
Aménagements extérieurs

### 3.2.5 Programme de repérage complémentaire (le cas échéant)

En plus du programme de repérage réglementaire, le présent rapport porte sur les parties de composants suivantes :

Composant de la construction	Partie du composant ayant été inspecté (Description)	Sur demande ou sur information
Néant	-	

### 3.2.6 Le périmètre de repérage

Programme détaillé des travaux :

**Dépose de chaudière et connexion à un réseau de chaleur**

## 4. – Conditions de réalisation du repérage

### 4.1 Bilan de l'analyse documentaire

Documents demandés	Documents remis
Rapports concernant la recherche d'amiante déjà réalisés	Oui (DTA)
Documents décrivant les ouvrages, produits, matériaux et protections physiques mises en place	Oui
Eléments d'information nécessaires à l'accès aux parties de l'immeuble bâti en toute sécurité	Oui

Observations :

**Néant**

### 4.2 Date d'exécution des visites du repérage in situ

Date de la commande : 03/05/2024

Date(s) de visite de l'ensemble des locaux : 27/05/2024

Heure d'arrivée : 09 h 00

Durée du repérage : 01 h 00

Personne en charge d'accompagner l'opérateur de repérage : Employé du service technique

### 4.3 Écarts, adjonctions, suppressions par rapport aux normes en vigueur

La mission de repérage s'est déroulée conformément aux prescriptions de la norme NF X 46-020, révision d'Août 2017 et de l'arrêté du 16 juillet 2019.

Observations	Oui	Non	Sans Objet
Plan de prévention réalisé avant intervention sur site	X		
Vide sanitaire accessible			X
Combles ou toiture accessibles et visitables			X

### 4.4 Plan et procédures de prélèvements

L'ensemble des prélèvements a été réalisé dans le respect du plan et des procédures d'intervention.

## 5. – Conclusion détaillée du repérage

### 5.1 Liste des produits et matériaux, présentée par catégorie

Dans le cadre de la mission décrite en tête de rapport, il a été repéré des matériaux et produits susceptibles de contenir de l'amiante : après analyse, ils ne contiennent pas d'amiante.

#### 1 - Couvertures, Toitures, Terrasses et étanchéités

Sans objet

#### 2 - Parois verticales extérieures et Façades

M005 : Partie à inspecter : Enduit extérieur (projeté, lissé ou taloché)   Description : Enduit extérieur.					
Pièces : Local 3 (Chaufferie)					
Localisation	n° de sondage	Description	Echantillon	N° Echantillon	Photo
Extérieur (Murs)	1	Identifiant : M005 Description : Enduit extérieur Résultat : Absence d'amiante	Oui Murs extérieurs	P5	

#### 3 - Parois verticales intérieures

M004 : Partie à inspecter : Enduit à base de plâtre lissé ou taloché   Description : Enduit et peinture.					
Pièces : Local 3 (Chaufferie)					
Localisation	n° de sondage	Description	Echantillon	N° Echantillon	Photo
Local 3 (Chaufferie)	1	Identifiant : M004 Description : Enduit et peinture Résultat : Absence d'amiante	Oui Local 3 (Chaufferie)	P4	

#### 4 - Plafonds et faux plafonds

M006 : Partie à inspecter : Enduit à base de plâtre projeté   Description : Enduits projetés.					
Pièces : Local 3 (Chaufferie)					
Localisation	n° de sondage	Description	Echantillon	N° Echantillon	Photo
Local 3 (Chaufferie)	1	Identifiant : M006 Description : Enduits projetés Résultat : Absence d'amiante (voir DTA)	Aucun prélèvement	-	

#### 5 - Planchers et planchers techniques

M003 : Partie à inspecter : Ragrée   Description : Chape maigre.					
Pièces : Local 3 (Chaufferie)					
Localisation	n° de sondage	Description	Echantillon	N° Echantillon	Photo
Local 3 (Chaufferie)	1	Identifiant : M003 Description : Chape maigre Résultat : Absence d'amiante	Oui Local 3 (Chaufferie)	P3	

**6 - Conduits et accessoires intérieurs**

M007 : Partie à inspecter : Calorifuge (tresses, coquilles, matelas...)   Description : Calorifuge (tresses, coquilles, matelas...).					
Pièces : Local 3 (Chaufferie)					
Localisation	n° de sondage	Description	Echantillon	N° Echantillon	Photo
Local 3 (Chaufferie)	1	<u>Identifiant</u> : M007 <u>Description</u> : Calorifuge (tresses, coquilles, matelas...) <u>Résultat</u> : Absence d'amiante (voir DTA)	Aucun prélèvement	-	

**7 - Ascenseurs, monte-charges et escaliers mécaniques****Sans objet****8 - Équipements divers et accessoires****Sans objet****9 - Fondations et soubassements****Sans objet****10 - Aménagements, voiries et réseaux divers**

M001 : Partie à inspecter : Enrobé bitumineux des couches de voirie (juste partie bitume)   Description : Enrobé bitumineux des couches de voirie (juste partie bitume).					
Pièces : Parties extérieures (Parking)					
Localisation	n° de sondage	Description	Echantillon	N° Echantillon	Photo
Parties extérieures (Parking)	1	<u>Identifiant</u> : M001 <u>Description</u> : Enrobé bitumineux des couches de voirie (juste partie bitume) <u>Résultat</u> : Absence d'amiante	Oui Parties extérieures (Parking)	P1	

M002 : Partie à inspecter : Enrobé bitumineux des couches de voirie (juste partie bitume)   Description : Enrobé bitumineux des couches de voirie (juste partie bitume).					
Pièces : Parties extérieures (Parking)					
Localisation	n° de sondage	Description	Echantillon	N° Echantillon	Photo
Parties extérieures (Parking)	1	<u>Identifiant</u> : M002 <u>Description</u> : Enrobé bitumineux des couches de voirie (juste partie bitume) <u>Résultat</u> : Absence d'amiante	Oui Parties extérieures (Parking)	P2	

**Composants ne figurant pas sur la Norme NF X 46-020 d'Août 2017****Sans objet**

## 5.2 Récapitulatif zone par zone

Zone	Identifiant + Description	Conclusion (justification)
M003	<u>Localisation</u> : Local 3 (Chaufferie) <u>Echantillons</u> : P3 <u>Description</u> : Chape maigre	Absence d'amiante (Après analyse en laboratoire)
M004	<u>Localisation</u> : Local 3 (Chaufferie) <u>Echantillons</u> : P4 <u>Description</u> : Enduit et peinture	Absence d'amiante (Après analyse en laboratoire)
M005	<u>Localisation</u> : Extérieur (Murs) <u>Echantillons</u> : P5 <u>Description</u> : Enduit extérieur	Absence d'amiante (Après analyse en laboratoire)
M006	<u>Localisation</u> : Local 3 (Chaufferie) <u>Echantillons</u> : <u>Description</u> : Enduits projetés	Absence d'amiante (Sur anciennes analyses)
M007	<u>Localisation</u> : Local 3 (Chaufferie) <u>Echantillons</u> : <u>Description</u> : Calorifuge (tresses, coquilles, matelas...)	Absence d'amiante (Sur anciennes analyses)
M001	<u>Localisation</u> : Parties extérieures (Parking) <u>Echantillons</u> : P1 <u>Description</u> : Enrobé bitumineux des couches de voirie (juste partie bitume)	Absence d'amiante (Après analyse en laboratoire)
M002	<u>Localisation</u> : Parties extérieures (Parking) <u>Echantillons</u> : P2 <u>Description</u> : Enrobé bitumineux des couches de voirie (juste partie bitume)	Absence d'amiante (Après analyse en laboratoire)



## 6. – Signatures

*Nota :* Le présent rapport est établi par une personne dont les compétences sont certifiées par  
**LCC QUALIXPERT - 17 rue Borrel 81100 CASTRES (détail sur [www.info-certif.fr](http://www.info-certif.fr))**

Fait à **MUSSIDAN**, le **07/06/2024**

**Par : GOULARD Armel**

**Signature du représentant :**



**ANNEXES**

Au rapport de mission de repérage n° 0865GOA2805

**Informations conformes à l'annexe III de l'arrêté du 12 décembre 2012**

Les maladies liées à l'amiante sont provoquées par l'inhalation des fibres. Toutes les variétés d'amiante sont classées comme substances cancérogènes avérées pour l'homme. L'inhalation de fibres d'amiante est à l'origine de cancers (mésothéliomes, cancers broncho-pulmonaires) et d'autres pathologies non cancéreuses (épanchements pleuraux, plaques pleurales).

L'identification des matériaux et produits contenant de l'amiante est un préalable à l'évaluation et à la prévention des risques liés à l'amiante. Elle doit être complétée par la définition et la mise en œuvre de mesures de gestion adaptées et proportionnées pour limiter l'exposition des occupants présents temporairement ou de façon permanente dans l'immeuble. L'information des occupants présents temporairement ou de façon permanente est un préalable essentiel à la prévention du risque d'exposition à l'amiante.

Il convient donc de veiller au maintien du bon état de conservation des matériaux et produits contenant de l'amiante afin de remédier au plus tôt aux situations d'usure anormale ou de dégradation.

Il conviendra de limiter autant que possible les interventions sur les matériaux et produits contenant de l'amiante qui ont été repérés et de faire appel aux professionnels qualifiés, notamment dans le cas de retrait ou de confinement de ce type de matériau ou produit.

Enfin, les déchets contenant de l'amiante doivent être éliminés dans des conditions strictes.







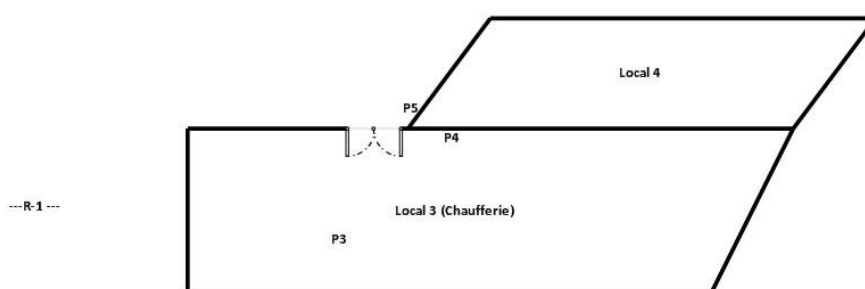
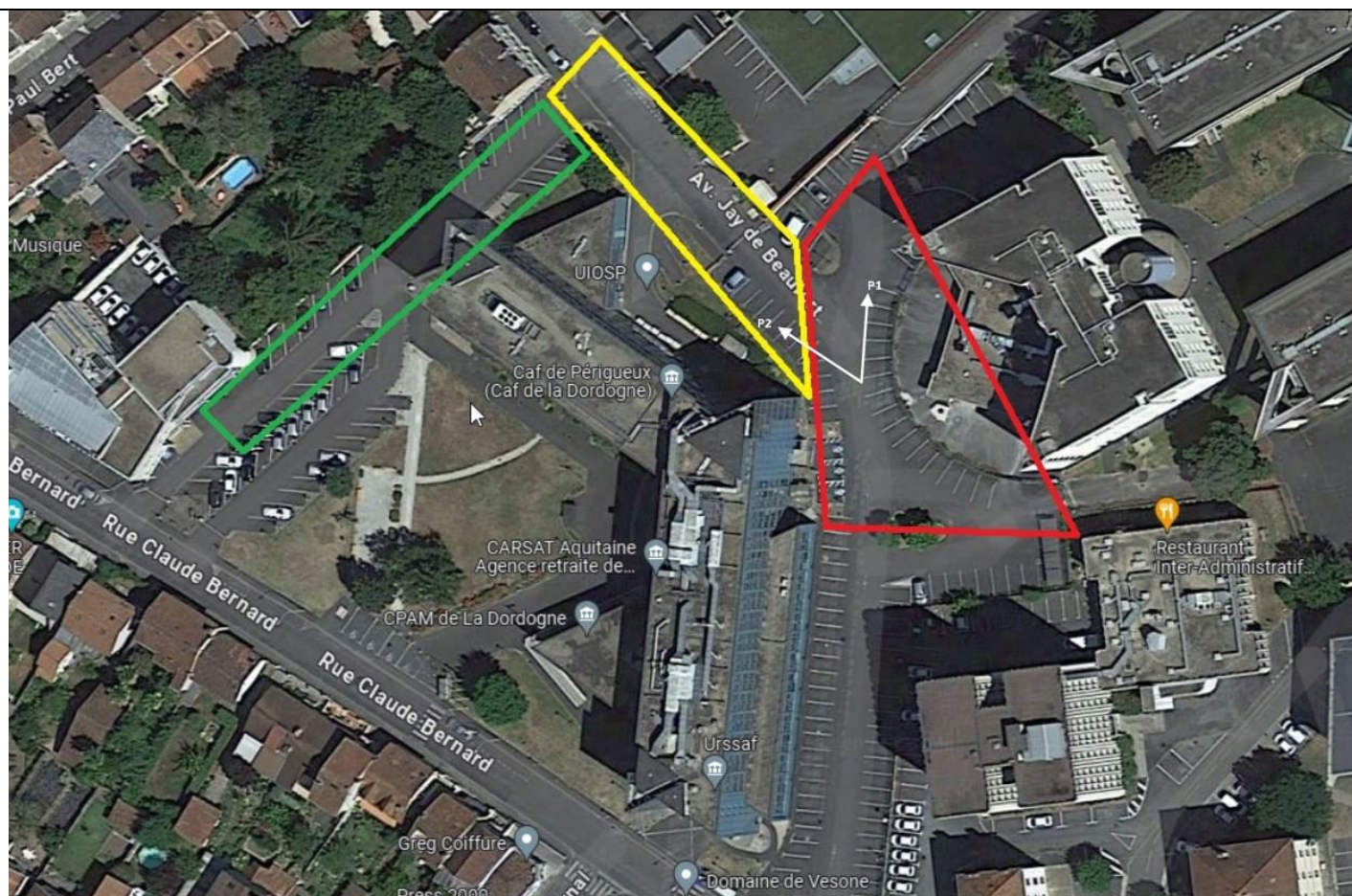





Renseignez-vous auprès de votre mairie ou de votre préfecture. Pour connaître les centres d'élimination près de chez vous, consultez la base de données « déchets » gérée par l'ADEME, directement accessible sur le site internet [www.sinoe.org](http://www.sinoe.org).

**Sommaire des annexes****7 Annexes****7.1 Schéma de repérage****7.2 Rapports d'essais****7.3 Grilles réglementaires d'évaluation de l'état de conservation des matériaux et produits contenant de l'amiante****7.4 Conséquences réglementaires et recommandations****7.5 Recommandations générales de sécurité****7.6 Documents annexés au présent rapport**

## 7.1 - Annexe - Schéma de repérage



Légende

	Conduit en fibro-ciment		Dalles de sol	<div>Nom du propriétaire : <b>Union Immobilière des Organismes Sociaux du Périgord</b> Adresse du bien : <b>50 rue Claude Bernard 24000 PÉRIGUEUX</b></div>
	Conduit autre que fibro-ciment		Carrelage	
	entourage de poteaux		Colle de revêtement	
	Dépôt de Matériaux contenant de l'amiante		Panneaux collés ou vissés	
	Matériau ou produit sur lequel un doute persiste		Toiture en fibro-ciment	
	Présence d'amiante		Toiture en matériaux composites	

## 7.2 - Annexe - Rapports d'essais

## Identification des échantillons prélevés :

Identifiant et échantillons	Localisation	Composant de la construction	Parties du composant	Description
M001-P1	Parties extérieures (Parking)	10 - Aménagements, voiries et réseaux divers - Voiries	Enrobé bitumineux des couches de voirie (juste partie bitume)	Enrobé bitumineux des couches de voirie (juste partie bitume) <b>Réf. laboratoire:</b> 001 <b>Analyse à réaliser:</b> Toutes les couches mélangées
M002-P2	Parties extérieures (Parking)	10 - Aménagements, voiries et réseaux divers - Voiries	Enrobé bitumineux des couches de voirie (juste partie bitume)	Enrobé bitumineux des couches de voirie (juste partie bitume) <b>Réf. laboratoire:</b> 002 <b>Analyse à réaliser:</b> Toutes les couches mélangées
M003-P3	Local 3 (Chaufferie)	5 - Planchers et planchers techniques - Revêtements de sols	Ragréage	Chape maigre <b>Réf. laboratoire:</b> 003 <b>Analyse à réaliser:</b> Toutes les couches mélangées
M004-P4	Local 3 (Chaufferie)	3 - Parois verticales intérieures - Murs et cloisons maçonnés	Enduit à base de plâtre lissé ou taloché	Enduit et peinture <b>Réf. laboratoire:</b> 004 <b>Analyse à réaliser:</b> Toutes les couches mélangées
M005-P5	Extérieur (Murs)	2 - Parois verticales extérieures et Façades - Façades lourdes y compris poteaux	Enduit extérieur (projeté, lissé ou taloché)	Enduit extérieur <b>Réf. laboratoire:</b> 005 <b>Analyse à réaliser:</b> Toutes les couches mélangées



## Copie des rapports d'essais :



## Eurofins Analyses Pour Le Bâtiment Sud-Ouest SAS

IMMODIAG24

Monsieur Patrice BORDERIE

10 Résidence Belles Rives

24400 SAINT FRONT DE PRADOUX

## RAPPORT D'ANALYSE D'AMIANTE DANS LES MATERIAUX

N° de rapport d'analyse : AR-24-KC-074739-01 Date d'émission de rapport : 06/06/2024 23:41 Page 1/6  
Annule et remplace la version AR-24-KC-073702-01 ayant pour date d'émission le 04/06/2024 à 03:11, qui doit être détruite ou nous être renvoyée.  
Toute modification est identifiée par une mise en forme gras, italique et souligné ou notifiée dans les observations.  
Dossier N° : 24K017672 Date de réception : 30/05/2024 Date d'analyse : 30/05/2024  
Référence dossier Client: UIOSP - AAT RESEAU CHALEUR DU 27/05/24

analyse amiante + 2 HAP systématique

Les résultats d'analyse d'hydrocarbures aromatiques polycycliques (HAP), réalisée par Eurofins Analyses pour l'Environnement France sont joints en annexe à ce rapport.

N° éch.	Référence client	Description visuelle	Technique utilisée / Analyste	Préparation		Résultats
				Nb prep / Nb grilles ou lames	Type	
001	P1 UIOSP / PARKING EXTERIEUR / ENROBE	Prise d'essai n°1 matériau dur bitumineux de type enrobé (visiblement monocouche) granulats (noir)	<b>MOLP</b> * / Z2J2	2 / 2 *	- *	Analyse réalisée non conclusive *
		Prise d'essai n°1 matériau dur bitumineux de type enrobé (visiblement monocouche) granulats (noir)	<b>MET</b> * / A4VB	1 / 2 *	Calcination attaque acide broyage mécanique (méthode interne de traitement)	Fibres d'amiante non détectées *
		Prise d'essai n°2 matériau dur bitumineux de type enrobé (visiblement monocouche) granulats (marron)	<b>MOLP</b> * / Z2J2	2 / 2 *	- *	Analyse réalisée non conclusive *
		Prise d'essai n°2 matériau dur bitumineux de type enrobé (visiblement monocouche) granulats (marron)	<b>MET</b> * / A4VB	1 / 2 *	Calcination attaque acide broyage mécanique (méthode interne de traitement)	Fibres d'amiante non détectées *

Tous les éléments de traçabilité sont disponibles sur demande. La reproduction de ce document n'est autorisée que sous sa forme intégrale. Il comporte 6 page(s). Les résultats du présent rapport s'appliquent aux objets tels qu'ils ont été reçus et ne concernent que les objets soumis à l'essai. Seules certaines prestations rapportées dans ce document sont couvertes par l'accréditation. Elles sont identifiées par le symbole \*.

**Eurofins Analyses pour le Bâtiment Sud-Ouest**

4 Chemin des Maures, CS 60134

33172 Gradignan, FRANCE

Tél: +33388916531; +33 (0) 5 57 96 41 20 - Fax: +33388916531 - Site Web: <https://www.eurofins.fr/amiante/analyses/>

S.A.S. au capital de 961 600 € RCS Bordeaux SIRET 795 147 487 00032 TVA FR43 795 147 487 APE 7120B

ACCREDITATION N°  
1- 5840  
Portée disponible sur  
[www.cofrac.fr](http://www.cofrac.fr)





## Eurofins Analyses Pour Le Bâtiment Sud-Ouest SAS

## RAPPORT D'ANALYSE D'AMIANTE DANS LES MATERIAUX

N° de rapport d'analyse : AR-24-KC-074739-01 Date d'émission de rapport : 06/06/2024 23:41 Page2/6  
 Annule et remplace la version AR-24-KC-073702-01 ayant pour date d'émission le 04/06/2024 à 03:11, qui doit être détruite ou nous être renvoyée.  
 Toute modification est identifiée par une mise en forme gras, italique et souligné ou notifiée dans les observations.  
 Dossier N° : 24K017672 Date de réception : 30/05/2024 Date d'analyse : 30/05/2024  
 Référence dossier Client: UIOSP - AAT RESEAU CHALEUR DU 27/05/24

analyse amiante + 2 HAP systématique

N° éch.	Référence client	Description visuelle	Technique utilisée / Analyste	Préparation		Résultats
				Nb prep / Nb grilles ou lames	Type	
		Prise d'essai n°3 matériau dur bitumineux de type enrobé (visiblement monocouche) granulats (gris)	<b>MOLP</b> * / Z2J2	2 / 2 *	- *	Analyse réalisée non conclusive *
		Prise d'essai n°3 matériau dur bitumineux de type enrobé (visiblement monocouche) granulats (gris)	<b>MET</b> * / A4VB	1 / 2 *	Calcination attaque acide broyage mécanique (méthode interne de traitement)	Fibres d'amiante non détectées *
		Matériau dur bitumineux de type enrobé (visiblement monocouche) liant hydrocarboné	<b>MET</b> * / A4VB	1 / 2 *	Calcination et attaque acide (méthode interne de traitement)	Fibres d'amiante non détectées *
002	P2 UIOSP / PARKING EXTERIEUR / ENROBE	Prise d'essai n°1 matériau dur bitumineux de type enrobé (visiblement monocouche) granulats (noir)	<b>MOLP</b> * / Z2J2	2 / 2 *	- *	Analyse réalisée non conclusive *
		Prise d'essai n°1 matériau dur bitumineux de type enrobé (visiblement monocouche) granulats (noir)	<b>MET</b> * / A4VB	1 / 2 *	Calcination attaque acide broyage mécanique (méthode interne de traitement)	Fibres d'amiante non détectées *
		Prise d'essai n°2 matériau dur bitumineux de type enrobé (visiblement monocouche) granulats (noir) + (rose)	<b>MOLP</b> * / Z2J2	2 / 2 *	- *	Analyse réalisée non conclusive *

Tous les éléments de traçabilité sont disponibles sur demande. La reproduction de ce document n'est autorisée que sous sa forme intégrale. Il comporte 6 page(s). Les résultats du présent rapport s'appliquent aux objets tels qu'ils ont été reçus et ne concernent que les objets soumis à l'essai. Seules certaines prestations rapportées dans ce document sont couvertes par l'accréditation. Elles sont identifiées par le symbole \*.

Eurofins Analyses pour le Bâtiment Sud-Ouest

4 Chemin des Maures, CS 60134

33172 Gradignan, FRANCE

Tél: +33388916531; +33 (0) 5 57 96 41 20 - Fax: +33388916531 - Site Web: <https://www.eurofins.fr/amiante/analyses/>

S.A.S. au capital de 961 600 € RCS Bordeaux SIRET 795 147 487 00032 TVA FR43 795 147 487 APE 7120B

 ACCREDITATION N°  
 1- 5840  
 Portée disponible sur  
[www.cofrac.fr](http://www.cofrac.fr)



## Eurofins Analyses Pour Le Bâtiment Sud-Ouest SAS

## RAPPORT D'ANALYSE D'AMIANTE DANS LES MATERIAUX

N° de rapport d'analyse : AR-24-KC-074739-01 Date d'émission de rapport : 06/06/2024 23:41 Page3/6  
 Annule et remplace la version AR-24-KC-073702-01 ayant pour date d'émission le 04/06/2024 à 03:11, qui doit être détruite ou nous être renvoyée.  
 Toute modification est identifiée par une mise en forme gras, italique et souligné ou notifiée dans les observations.  
 Dossier N° : 24K017672 Date de réception : 30/05/2024 Date d'analyse : 30/05/2024  
 Référence dossier Client: UIOSP - AAT RESEAU CHALEUR DU 27/05/24

analyse amiante + 2 HAP systématique

N° éch.	Référence client	Description visuelle	Technique utilisée / Analyste	Préparation		Résultats
				Nb prep / Nb grilles ou lames	Type	
		Prise d'essai n°2 matériau dur bitumineux de type enrobé (visiblement monocouche) granulats (noir) + (rose)	<b>MET</b> * / A4VB	1 / 2 *	Calcination attaque acide broyage mécanique (méthode interne de traitement)	Fibres d'amiante non détectées *
		Prise d'essai n°3 matériau dur bitumineux de type enrobé (visiblement monocouche) granulats (gris)	<b>MOLP</b> * / Z2J2	2 / 2 *	-	Analyse réalisée non conclusive *
		Prise d'essai n°3 matériau dur bitumineux de type enrobé (visiblement monocouche) granulats (gris)	<b>MET</b> * / A4VB	1 / 2 *	Calcination attaque acide broyage mécanique (méthode interne de traitement)	Fibres d'amiante non détectées *
		Matériau dur bitumineux de type enrobé (visiblement monocouche) liant hydrocarboné	<b>MET</b> * / A4VB	1 / 2 *	Calcination et attaque acide (méthode interne de traitement)	Fibres d'amiante non détectées *
003	P3 UIOSP / LOCAL 3 R-1 (CHAUFFERIE) / CHAPE	Matériau de type peinture (gris) ; matériau dur de type mortier, béton, chape (gris)(i)	<b>MET</b> * / TFH4	1 / 2 *	Calcination attaque acide broyage mécanique (méthode interne de traitement)	Fibres d'amiante non détectées *

Tous les éléments de traçabilité sont disponibles sur demande. La reproduction de ce document n'est autorisée que sous sa forme intégrale. Il comporte 6 page(s). Les résultats du présent rapport s'appliquent aux objets tels qu'ils ont été reçus et ne concernent que les objets soumis à l'essai. Seules certaines prestations rapportées dans ce document sont couvertes par l'accréditation. Elles sont identifiées par le symbole \*.

## Eurofins Analyses pour le Bâtiment Sud-Ouest

4 Chemin des Maures, CS 60134

33172 Gradignan, FRANCE

Tél: +33388916531; +33 (0) 5 57 96 41 20 - Fax: +33388916531 - Site Web: <https://www.eurofins.fr/amiante/analyses/>

S.A.S. au capital de 961 600 € RCS Bordeaux SIRET 796 147 487 00032 TVA FR43 796 147 487 APE 7120B

ACCREDITATION N°

1- 5840

Portée disponible sur

[www.cofrac.fr](http://www.cofrac.fr)





## Eurofins Analyses Pour Le Batiment Sud-Ouest SAS

## RAPPORT D'ANALYSE D'AMIANTE DANS LES MATERIAUX

N° de rapport d'analyse : AR-24-KC-074739-01 Date d'émission de rapport : 06/06/2024 23:41 Page 4/6  
Annule et remplace la version AR-24-KC-073702-01 ayant pour date d'émission le 04/06/2024 à 03:11, qui doit être détruite ou nous être renvoyée.  
Toute modification est identifiée par une mise en forme gras, italique et souligné ou notifiée dans les observations.  
Dossier N° : 24K017672 Date de réception : 30/05/2024 Date d'analyse : 30/05/2024  
Référence dossier Client: UIOSP - AAT RESEAU CHALEUR DU 27/05/24

analyse amiante + 2 HAP systématique

N° éch.	Référence client	Description visuelle	Technique utilisée / Analyste	Préparation		Résultats
				Nb prep / Nb grilles ou lames	Type	
		Matériau de type poussières(ii)	<b>MET</b> / TFH4	1 / 2	Calcination attaque acide broyage mécanique (méthode interne de traitement)	Fibres d'amiante non détectées
004	P4 UIOSP / MURS LOCAL 3 R-1 (CHAUFFERIE) / ENDUIT + PEINTURE	Matériau de type peinture (gris) + (beige) ; matériau semi-dur de type enduit (blanc) (plâtreux) + (gris) (cimenteux)	<b>MET</b> * / A4VB	1 / 2 *	Calcination attaque acide broyage mécanique (méthode interne de traitement)	Fibres d'amiante non détectées *
005	P5 UIOSP / EXTERIEUR / ENDUIT + PEINTURE	Matériau de type peinture (blanc) ; matériau semi-dur de type enduit (blanc) ; matériau dur de type mortier, béton, chape (gris)	<b>MET</b> * / A4VB	1 / 2 *	Calcination attaque acide broyage mécanique (méthode interne de traitement)	Fibres d'amiante non détectées *

Observation(s) couche(s)

- (i) Ce résultat a été confirmé par plusieurs prises d'essais concordantes. CQF  
(ii) La totalité de la couche a été utilisée pour rendre le résultat. Une contre-analyse sera impossible.

**Méthodes d'analyses employées pour la recherche qualitative des fibres d'amiante dans les matériaux :**

Traitement par une méthode interne (modes opératoires **T-PE-WO63769** et **T-PM-WO84179**) en vue d'une identification de fibres au Microscope Optique à Lumière Polarisée (**MOLP**) selon le guide **HSG 248 - annexe 2**.

Traitement par une méthode interne (modes opératoires **T-PE-WO63769** et **T-PM-WO22725**) en vue d'une identification de fibres au Microscope Electronique à Transmission (**MET**) selon parties utiles de la norme **NFX 43-050** et **IMA** « Principes pétrographiques et de classification minéralogique ».

Tous les éléments de traçabilité sont disponibles sur demande. La reproduction de ce document n'est autorisée que sous sa forme intégrale. Il comporte 6 page(s). Les résultats du présent rapport s'appliquent aux objets tels qu'ils ont été reçus et ne concernent que les objets soumis à l'essai. Seules certaines prestations rapportées dans ce document sont couvertes par l'accréditation. Elles sont identifiées par le symbole \*.

**Eurofins Analyses pour le Bâtiment Sud-Ouest**

4 Chemin des Maures, CS 60134

33172 Gradignan, FRANCE

Tél: +33388916531; +33 (0) 5 57 96 41 20 - Fax: +33388916531 - Site Web: <https://www.eurofins.fr/amiante/analyses/>

S.A.S. au capital de 961 600 € RCS Bordeaux SIRET 795 147 487 00032 TVA FR43 795 147 487 APE 7120B

ACCREDITATION N°  
1- 5840  
Portée disponible sur  
[www.cofrac.fr](http://www.cofrac.fr)



**Eurofins Analyses Pour Le Batiment Sud-Ouest SAS****RAPPORT D'ANALYSE D'AMIANTE DANS LES MATERIAUX**

N° de rapport d'analyse : AR-24-KC-074739-01 Date d'émission de rapport : 06/06/2024 23:41 Page 5/6  
Annule et remplace la version AR-24-KC-073702-01 ayant pour date d'émission le 04/06/2024 à 03:11, qui doit être détruite ou nous être renvoyée.  
Toute modification est identifiée par une mise en forme gras, italique et souligné ou notifiée dans les observations.  
Dossier N° : 24K017672 Date de réception : 30/05/2024 Date d'analyse : 30/05/2024  
Référence dossier Client: UIOSP - AAT RESEAU CHALEUR DU 27/05/24

**analyse amiante + 2 HAP systématique**

NB 1 : Sauf information contraire sur ce rapport, le laboratoire effectue une analyse couche par couche de l'échantillon transmis par le demandeur. Des composants décrits simultanément dans une même couche n'ont pas pu faire l'objet de prises d'essai séparées pour l'analyse.

NB 2 : "Fibres d'amiante non détectées au MOLP" s'entend comme : "aucune fibre d'amiante n'a été détectée, l'échantillon objet de l'essai peut éventuellement renfermer une teneur en fibre d'amiante optiquement observables\*\* inférieure à la limite de détection. \*\* Pour être optiquement observable, une fibre doit avoir une largeur supérieure à 0,2 micromètre (µm)"; "Fibres d'amiante non détectées" au MET s'entend comme : "aucune fibre d'amiante n'a été détectée, l'échantillon objet de l'essai peut éventuellement renfermer une teneur en fibre d'amiante inférieure à la limite de détection."

NB 3 : Pour la recherche d'amiante dans les matériaux, la limite de détection garantie par prise d'essai dans les matériaux (en MOLP et/ou en MET) est de 0,1% en masse.

NB 4 : Le présent rapport mentionne les analyses conclusives et non conclusives. En effet, le laboratoire met en œuvre les deux techniques d'analyse MOLP et META sur tous les échantillons massifs conformément aux exigences indiquées dans l'arrêté du 1er octobre 2019.

Le « - » indiqué dans « Type de préparation » s'entend comme « Préparation avec traitement par calcination et/ou attaque acide (méthode interne de traitement)

NB 5 : Analyse réalisée dans le cadre des textes réglementaires suivants : Décret n° 2017-899 du 9 mai 2017, Décret n° 2019-251 du 27 mars 2019, Décret n° 2011-629 du 3 juin 2011, Arrêté du 1er octobre 2019 (JORF n°0245 du 20 octobre 2019 texte n° 18), Arrêté du 25 juillet 2022 (JOFR n°0238 du 13 octobre 2022, texte n°10).

NB 6 : Le rapport est établi dans le cadre du cas 3 de l'article 6 de l'arrêté du 1er octobre 2019 à savoir la détection et l'identification d'amiante naturellement présent dans les matériaux et produits manufacturés. Il respecte également le cas 1 de l'article 6 de l'arrêté du 1er octobre 2019 à savoir la détection et l'identification d'amiante délibérément ajouté dans les matériaux et produits manufacturés.

NB 7 : En application de l'annexe I de l'arrêté du 1er octobre 2019, si au moins l'une des préparations met en évidence la présence d'amiante, il est conclu à la détection d'amiante sur l'échantillon. Sinon, il est conclu à la non détection de fibre d'amiante

Tous les éléments de traçabilité sont disponibles sur demande. La reproduction de ce document n'est autorisée que sous sa forme intégrale. Il comporte 6 page(s). Les résultats du présent rapport s'appliquent aux objets tels qu'ils ont été reçus et ne concernent que les objets soumis à l'essai. Seules certaines prestations rapportées dans ce document sont couvertes par l'accréditation. Elles sont identifiées par le symbole \*.

**Eurofins Analyses pour le Bâtiment Sud-Ouest**

4 Chemin des Maures, CS 60134

33172 Gradignan, FRANCE

Tél: +33388916531: +33 (0) 5 57 96 41 20 - Fax: +33388916531 - Site Web: <https://www.eurofins.fr/amiante/analyses/>

S.A.S. au capital de 961 600 € RCS Bordeaux SIRET 796 147 487 00032 TVA FR43 796 147 487 APE 7120B

ACCREDITATION N°  
1- 5840  
Portée disponible sur  
[www.cofrac.fr](http://www.cofrac.fr)





**Eurofins Analyses Pour Le Bâtiment Sud-Ouest SAS**

**RAPPORT D'ANALYSE D'AMIANTE DANS LES MATERIAUX**

N° de rapport d'analyse : AR-24-KC-074739-01 Date d'émission de rapport : 06/06/2024 23:41 Page 6/6  
Annule et remplace la version AR-24-KC-073702-01 ayant pour date d'émission le 04/06/2024 à 03:11, qui doit être détruite ou nous être renvoyée.  
Toute modification est identifiée par une mise en forme gras, italique et souligné ou notifiée dans les observations.  
Dossier N° : 24K017672 Date de réception : 30/05/2024 Date d'analyse : 30/05/2024  
Référence dossier Client: UIOSP - AAT RESEAU CHALEUR DU 27/05/24

analyse amiante + 2 HAP systématique

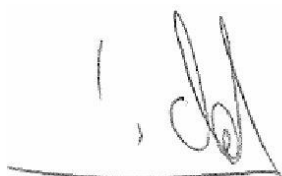

Nathan Pouquette  
Technicien Analyste Microscopie

Tous les éléments de traçabilité sont disponibles sur demande. La reproduction de ce document n'est autorisée que sous sa forme intégrale. Il comporte 6 page(s). Les résultats du présent rapport s'appliquent aux objets tels qu'ils ont été reçus et ne concernent que les objets soumis à l'essai. Seules certaines prestations rapportées dans ce document sont couvertes par l'accréditation. Elles sont identifiées par le symbole \*.

**Eurofins Analyses pour le Bâtiment Sud-Ouest**

4 Chemin des Maures, CS 60134

33172 Gradignan, FRANCE

Tél: +33388916531: +33 (0) 5 57 96 41 20 - Fax: +33388916531 - Site Web: <https://www.eurofins.fr/amiante/analyses/>

S.A.S. au capital de 961 600 € RCS Bordeaux SIRET 795 147 487 00032 TVA FR43 795 147 487 APE 7120B

ACCREDITATION N°  
1- 5840  
Portée disponible sur  
[www.cofrac.fr](http://www.cofrac.fr)



**EUROFINS ANALYSES POUR L'ENVIRONNEMENT  
FRANCE SAS**

Page 1/5

**EUROFINS ANALYSES POUR LE  
BATIMENT SUD-OUEST**  
**Laboratoire**  
4 Chemin des Maures  
33170 GRADIGNAN

---

**RAPPORT D'ANALYSE**

---

**Dossier N° : 24E101465**

Version du : 06/06/2024

N° de rapport d'analyse : AR-24-LK-116916-01

Date de réception technique : 05/06/2024

Première date de réception physique : 05/06/2024

Référence Dossier :

Référence Commande : EUFRBO700014157

Coordinateur de Projets Clients : Elisa Gitzhofer / ElisaGitzhofer@eurofins.com / +33 3 88 91 19 11

N° Ech	Matrice		Référence échantillon
001	Matériaux routiers	(ROU)	24K017672-001 - P1 UIOSP / PARKING EXTERIEUR / ENROBE
002	Matériaux routiers	(ROU)	24K017672-002 - P2 UIOSP / PARKING EXTERIEUR / ENROBE

Eurofins Analyses pour l'Environnement - Site de Saverne  
5, rue d'Otterswiller - 67700 Saverne  
Tél 03 88 911 911 - fax 03 88 916 531 - site web : [www.eurofins.fr/env](http://www.eurofins.fr/env)  
SAS au capital de 1 632 800 € - APE 7120B - RCS SAVERNE 422 998 971

ACCREDITATION  
N° 1- 1488  
Portée disponible sur  
[www.cofrac.fr](http://www.cofrac.fr)



**EUROFINS ANALYSES POUR L'ENVIRONNEMENT  
FRANCE SAS**
**RAPPORT D'ANALYSE**

Dossier N° : 24E101465

Version du : 06/06/2024

N° de rapport d'analyse : AR-24-LK-116916-01

Date de réception technique : 05/06/2024

Référence Dossier :

Première date de réception physique : 05/06/2024

Référence Commande : EUFRBO700014157

N° Echantillon

001

002

Référence client :

24K017672-

24K017672-

001

002

Matrice :

ROU

ROU

Date de prélèvement :

Date de début d'analyse :

05/06/2024

05/06/2024

Température de l'air de l'enceinte :

19,4°C

19,4°C

**Préparation Physico-Chimique**

LS6XB : Prétraitement de l'échantillon

Concassage

\* Fait

\* Fait

Homogénéisation

\* Fait

\* Fait

**Hydrocarbures Aromatiques Polycycliques (HAPs)**
LS6XV : HAP 16 composés - potentiellement  
amianté

Benzo(a)pyrène

mg/kg P.B.

\* &lt;0.50

\* &lt;0.50

Fluorène

mg/kg P.B.

\* &lt;0.50

\* &lt;0.50

Phénanthrène

mg/kg P.B.

\* &lt;0.50

\* &lt;0.50

Anthracène

mg/kg P.B.

\* &lt;0.50

\* &lt;0.50

Fluoranthène

mg/kg P.B.

\* &lt;0.50

\* &lt;0.50

Pyrène

mg/kg P.B.

\* &lt;0.50

\* &lt;0.50

Benzo(a)-anthracène

mg/kg P.B.

\* &lt;0.50

\* &lt;0.50

Chrysène

mg/kg P.B.

\* &lt;0.50

\* &lt;0.50

Benzo(b)fluoranthène

mg/kg P.B.

\* &lt;0.50

\* &lt;0.50

Benzo(k)fluoranthène

mg/kg P.B.

\* &lt;0.50

\* &lt;0.50

Indeno (1,2,3-cd) Pyrène

mg/kg P.B.

\* &lt;0.50

\* &lt;0.50

Dibenzo(a,h)anthracène

mg/kg P.B.

\* &lt;0.50

\* &lt;0.50

Naphtalène

mg/kg P.B.

\* &lt;0.50

\* &lt;0.50

Acénaphthylène

mg/kg P.B.

\* &lt;0.50

\* &lt;0.50

Acénaphène

mg/kg P.B.

\* &lt;0.50

\* &lt;0.50

Benzo(ghi)Pérylène

mg/kg P.B.

\* &lt;0.50

\* &lt;0.50

Somme des HAP

mg/kg M.S.

&lt;0.50

&lt;0.50

Observations	N° d'échantillon	Référence client
Les résultats d'analyses sont rendus par rapport à une matière sèche déterminée par défaut à 99.5%	(001) (002)	24K017672-001 / 24K017672-002 /

Eurofins Analyses pour l'Environnement - Site de Saverne  
5, rue d'Otterswiller - 67700 Saverne  
Tél 03 88 911 911 - fax 03 88 916 531 - site web : www.eurofins.fr/env  
SAS au capital de 1 632 800 € - APE 7120B - RCS SAVERNE 422 998 971

ACCREDITATION  
N° 1- 1486  
Portée disponible sur  
www.cofrac.fr





**EUROFINS ANALYSES POUR L'ENVIRONNEMENT  
FRANCE SAS**

---

**RAPPORT D'ANALYSE**

---

**Dossier N° : 24E101465**

Version du : 06/06/2024

N° de rapport d'analyse : AR-24-LK-116916-01

Date de réception technique : 05/06/2024

Référence Dossier :

Première date de réception physique : 05/06/2024

Référence Commande : EUFRBO700014157

**Marion Medina**  
Coordinatrice Projets Clients

La reproduction de ce document n'est autorisée que sous sa forme intégrale. Il comporte 5 page(s). Le présent rapport ne concerne que les objets soumis à l'essai. Les résultats et conclusions éventuelles s'appliquent à l'échantillon tel qu'il a été reçu. Les données transmises par le client pouvant affecter la validité des résultats (la date de prélèvement, la matrice, la référence échantillon et autres informations identifiées comme provenant du client), ne sauraient engager la responsabilité du laboratoire. Seules certaines prestations rapportées dans ce document sont couvertes par l'accréditation. Elles sont identifiées par le symbole "A".

Les résultats précédés du signe < correspondent aux limites de quantification, elles sont la responsabilité du laboratoire et fonction de la matrice.

Tous les éléments de traçabilité et incertitude (déterminée avec  $k = 2$ ) sont disponibles sur demande.

Laboratoire agréé par le gouvernement du Grand-Duché de Luxembourg pour l'accomplissement de tâches techniques d'étude et de vérification dans le domaine de l'environnement – Détail disponible sur demande

Le résultat d'une somme de paramètres est soumis à une méthodologie spécifique développée par notre laboratoire. Celle-ci peut dépendre de la LQ réglementaire du ou des paramètres somés. Pour plus d'informations, n'hésitez pas à contacter votre chargé d'affaires ou votre coordinateur de projet client.

Eurofins Analyses pour l'Environnement - Site de Saverne  
5, rue d'Otterswiller - 67700 Saverne  
Tél 03 88 911 911 - fax 03 88 916 531 - site web : [www.eurofins.fr/env](http://www.eurofins.fr/env)  
SAS au capital de 1 632 800 € - APE 7120B - RCS SAVERNE 422 998 971

**cofrac**  
  
ACCREDITATION  
N° 1- 1488  
Portée disponible sur  
[www.cofrac.fr](http://www.cofrac.fr)  
**ESSAIS**

**EUROFINS ANALYSES POUR L'ENVIRONNEMENT  
FRANCE SAS**
**Annexe technique**

Dossier N° : 24E101465

N° de rapport d'analyse : AR-24-LK-116916-01

Emetteur :

Commande EOL :

Nom projet :

Référence commande : EUFRBO700014157

**Matériaux routiers**

Code	Analyse	Principe et référence de la méthode	LQI	Incertitude à la LQ	Unité	Prestation réalisée sur le site de :
LS6XB	Prétraitement de l'échantillon Concassage Homogénéisation	Broyage [Broyage et homogénéisation] - NF EN 15002				Eurofins Analyses pour l'Environnement France
LS6XV	HAP 16 composés - potentiellement amiante	GC/MS/MS [Extraction Hexane / Acétone] - Méthode interne				
	Benzo(a)pyrène		0.5	35%	mg/kg P.B.	
	Fluorène		0.5	50%	mg/kg P.B.	
	Phénanthrène		0.5	35%	mg/kg P.B.	
	Anthracène		0.5	40%	mg/kg P.B.	
	Fluoranthène		0.5	55%	mg/kg P.B.	
	Pyrène		0.5	55%	mg/kg P.B.	
	Benzo-(a)-anthracène		0.5	45%	mg/kg P.B.	
	Chrysène		0.5	40%	mg/kg P.B.	
	Benzo(b)fluoranthène		0.5	35%	mg/kg P.B.	
	Benzo(k)fluoranthène		0.5	60%	mg/kg P.B.	
	Indeno (1,2,3-cd) Pyrène		0.5	50%	mg/kg P.B.	
	Dibenzo(a,h)anthracène		0.5	33%	mg/kg P.B.	
	Naphtalène		0.5	30%	mg/kg P.B.	
	Acénaphthylène		0.5	35%	mg/kg P.B.	
	Acénaphthène		0.5	30%	mg/kg P.B.	
	Benzo(ghi)Pérylène		0.5	50%	mg/kg P.B.	
	Somme des HAP				mg/kg M.S.	

Eurofins Analyses pour l'Environnement - Site de Saverne  
 5, rue d'Otterswiller - 67700 Saverne  
 Tél 03 88 911 911 - fax 03 88 916 531 - site web : www.eurofins.fr/env  
 SAS au capital de 1 632 800 € - APE 7120B - RCS SAVERNE 422 998 971

**Annexe de traçabilité des échantillons***Cette traçabilité recense les flacons des échantillons scannés dans EOL sur le terrain avant envoi au laboratoire***Dossier N° : 24E101465**

N° de rapport d'analyse : AR-24-LK-116916-01

Emetteur :

Commande EOL :

Nom projet :

Référence commande : EUFRBO700014157

**Matériaux routiers**

N° Ech	Référence Client	Date & Heure Prélèvement	Date de Réception Physique (1)	Date de Réception Technique (2)	Code-Barre	Nom Flacon
001	24K017672-001		05/06/2024	05/06/2024		
002	24K017672-002		05/06/2024	05/06/2024		

(1) : Date à laquelle l'échantillon a été réceptionné au laboratoire.

Lorsque l'information n'a pas pu être récupérée, cela est signalé par la mention N/A (non applicable).

(2) : Date à laquelle le laboratoire disposait de toutes les informations nécessaires pour finaliser l'enregistrement de l'échantillon.



## 7.3 - Annexe - Evaluation de l'état de conservation des matériaux et produits contenant de l'amiante

### Matériaux ou produit qualifié de dégradés

Localisation	Identifiant + Description	Etat de conservation	Mesures d'ordre générales préconisées
Néant	-		

### Grilles d'évaluation de l'état de conservation des matériaux ou produit de la liste A

Aucune évaluation n'a été réalisée

### Critères d'évaluation de l'état de conservation des matériaux ou produit de la liste A

#### 1. Classification des différents degrés d'exposition du produit aux circulations d'air

Fort	Moyen	Faible
<p>1° Il n'existe pas de système spécifique de ventilation, la pièce ou la zone homogène évaluée est ventilée par ouverture des fenêtres. ou</p> <p>2° Le faux plafond se trouve dans un local qui présente une (ou plusieurs) façade(s) ouverte(s) sur l'extérieur susceptible(s) de créer des situations à forts courants d'air, ou</p> <p>3° Il existe un système de ventilation par insufflation d'air dans le local et l'orientation du jet d'air est telle que celui-ci affecte directement le faux plafond contenant de l'amiante.</p>	<p>1° Il existe un système de ventilation par insufflation d'air dans le local et l'orientation du jet est telle que celui-ci n'affecte pas directement le faux plafond contenant de l'amiante, ou</p> <p>2° Il existe un système de ventilation avec reprise(s) d'air au niveau du faux plafond (système de ventilation à double flux).</p>	<p>1° Il n'existe ni ouvrant ni système de ventilation spécifique dans la pièce ou la zone évaluée, ou</p> <p>2° Il existe dans la pièce ou la zone évaluée, un système de ventilation par extraction dont la reprise d'air est éloignée du faux plafond contenant de l'amiante.</p>

#### 2. Classification des différents degrés d'exposition du produit aux chocs et vibrations

Fort	Moyen	Faible
L'exposition du produit aux chocs et vibrations sera considérée comme forte dans les situations où l'activité dans le local ou à l'extérieur engendre des vibrations, ou rend possible les chocs directs avec le faux plafond contenant de l'amiante (ex : hall industriel, gymnase, discothèque...).	L'exposition du produit aux chocs et vibrations sera considérée comme moyenne dans les situations où le faux plafond contenant de l'amiante n'est pas exposé aux dommages mécaniques mais se trouve dans un lieu très fréquenté (ex : supermarché, piscine, théâtre,...).	L'exposition du produit aux chocs et vibrations sera considérée comme faible dans les situations où le faux plafond contenant de l'amiante n'est pas exposé aux dommages mécaniques, n'est pas susceptible d'être dégradé par les occupants ou se trouve dans un local utilisé à des activités tertiaires passives.

### Grilles d'évaluation de l'état de conservation des autres matériaux ou produit de la liste B

Aucune évaluation n'a été réalisée

### Critères d'évaluation de l'état de conservation des matériaux ou produit de la liste B

#### 1. Classification des niveaux de risque de dégradation ou d'extension de la dégradation du matériau.

Risque faible de dégradation ou d'extension de dégradation	Risque de dégradation ou d'extension à terme de la dégradation	Risque de dégradation ou d'extension rapide de la dégradation
L'environnement du matériau contenant de l'amiante ne présente pas ou très peu de risque pouvant entraîner à terme, une dégradation ou une extension de la dégradation du matériau.	L'environnement du matériau contenant de l'amiante présente un risque pouvant entraîner à terme, une dégradation ou une extension de la dégradation du matériau.	L'environnement du matériau contenant de l'amiante présente un risque important pouvant entraîner rapidement, une dégradation ou une extension de la dégradation du matériau.

Légende : EP = évaluation périodique ; AC1 = action corrective de premier niveau ; AC2 = action corrective de second niveau.

L'évaluation du risque de dégradation lié à l'environnement du matériau ou produit prend en compte :

- Les agressions physiques intrinsèques au local (ventilation, humidité, etc...) selon que le risque est probable ou avéré ;
- La sollicitation des matériaux ou produits liée à l'activité des locaux, selon qu'elle est exceptionnelle/faible ou quotidienne/forte.

Elle ne prend pas en compte certains facteurs fluctuants d'aggravation de la dégradation des produits et matériaux, comme la fréquence d'occupation du local, la présence d'animaux nuisibles, l'usage réel des locaux, un défaut d'entretien des équipements, etc...

## 7.4 - Annexe - Conséquences réglementaires et recommandations

### Conservation et transmission de ce rapport (Article 11 de l'arrêté du 16 juillet 2019)

Si le donneur d'ordre n'est pas le propriétaire de l'immeuble bâti concerné par la mission de repérage, il adresse à ce dernier une copie du rapport établi par l'opérateur de repérage.

En cas de mission de repérage portant sur une partie privative d'un immeuble collectif à usage d'habitation, son propriétaire met à jour le contenu du « dossier amiante - parties privatives » (DAPP) prévu au I de l'article R. 1334-29-4 du code de la santé publique, en y intégrant les données issues du rapport ou du pré-rapport de repérage amiante avant travaux. Il tient à disposition et communique ce DAPP, ainsi complété, selon les modalités prévues au II de l'article R. 1334-29-4 du code de la santé publique.

En cas de mission de repérage portant sur les parties communes d'un immeuble collectif à usage d'habitation ou sur un immeuble non utilisé à fin d'habitation, son propriétaire met à jour le contenu du « dossier technique amiante » (DTA) prévu au I de l'article R. 1334-29-5 du code de la santé publique ainsi que de sa fiche récapitulative, en y intégrant les données issues du rapport ou du pré-rapport de repérage amiante avant travaux. Il tient à disposition et communique ce DTA, ainsi complété, selon les modalités prévues au II de l'article R. 1334-29-5 du code de la santé publique.

En cas de mission de repérage portant sur tout ou partie d'un immeuble d'habitation ne comprenant qu'un seul logement, son propriétaire conserve le rapport ou le pré-rapport restituant les conditions de réalisation et les conclusions de cette recherche d'amiante avant travaux. Il communique ce rapport ou ce pré-rapport, sur leur demande, à toute personne physique ou morale appelée à effectuer des travaux dans l'immeuble bâti ainsi qu'aux agents de contrôle de l'inspection du travail mentionnés à l'article L. 8211-1 du code du travail, aux agents du service de prévention des organismes de sécurité sociale et, en cas d'opération relevant du champ de l'article R. 4534-1 du code du travail, de l'organisme professionnel de prévention du bâtiment et des travaux publics.

### Conséquences réglementaires suivant l'état de conservation des matériaux ou produit de la liste A

**Article R1334-27 :** En fonction du résultat du diagnostic obtenu à partir de la grille d'évaluation de l'arrêté du 12 décembre 2012, le propriétaire met en œuvre les préconisations mentionnées à l'article R1334-20 selon les modalités suivantes :

**Score 1** – L'évaluation périodique de l'état de conservation de ces matériaux et produits de la liste A contenant de l'amiante est effectuée dans un délai maximal de trois ans à compter de la date de remise au propriétaire du rapport de repérage ou des résultats de la dernière évaluation de l'état de conservation, ou à l'occasion de toute modification substantielle de l'ouvrage et de son usage. La personne ayant réalisé cette évaluation en remet les résultats au propriétaire contre accusé de réception.

**Score 2** – La mesure d'empoussièrement dans l'air est effectuée dans les conditions définies à l'article R1334-25, dans un délai de trois mois à compter de la date de remise au propriétaire du rapport de repérage ou des résultats de la dernière évaluation de l'état de conservation. L'organisme qui réalise les prélèvements d'air remet les résultats des mesures d'empoussièrement au propriétaire contre accusé de réception.

**Score 3** – Les travaux de confinement ou de retrait de l'amiante sont mis en œuvre selon les modalités prévues à l'article R. 1334-29.

**Article R1334-28 :** Si le niveau d'empoussièrement mesuré dans l'air en application de l'article R1334-27 est inférieur ou égal à la valeur de cinq fibres par litre, le propriétaire fait procéder à l'évaluation périodique de l'état de conservation des matériaux et produits de la liste A contenant de l'amiante prévue à l'article R1334-20, dans un délai maximal de trois ans à compter de la date de remise des résultats des mesures d'empoussièrement ou à l'occasion de toute modification substantielle de l'ouvrage ou de son usage.

Si le niveau d'empoussièrement mesuré dans l'air en application de l'article R1334-27 est supérieur à cinq fibres par litre, le propriétaire fait procéder à des travaux de confinement ou de retrait de l'amiante, selon les modalités prévues à l'article R1334-29.

**Article R1334-29 :** Les travaux précités doivent être achevés dans un délai de trente-six mois à compter de la date à laquelle sont remis au propriétaire le rapport de repérage ou les résultats des mesures d'empoussièrement ou de la dernière évaluation de l'état de conservation.

Pendant la période précédant les travaux, des mesures conservatoires appropriées doivent être mises en œuvre afin de réduire l'exposition des occupants et de la maintenir au niveau le plus bas possible, et dans tous les cas à un niveau d'empoussièrement inférieur à cinq fibres par litre. Les mesures conservatoires ne doivent conduire à aucune sollicitation des matériaux et produits concernés par les travaux.

Le propriétaire informe le préfet du département du lieu d'implantation de l'immeuble concerné, dans un délai de deux mois à compter de la date à laquelle sont remis le rapport de repérage ou les résultats des mesures d'empoussièrement ou de la dernière évaluation de l'état de conservation, des mesures conservatoires mises en œuvres, et, dans un délai de douze mois, des travaux à réaliser et de l'échéancier proposé.

#### Article R.1334-29-3 :

**I)** A l'issue des travaux de retrait ou de confinement de matériaux et produits de la liste A mentionnés à l'article R.1334-29, le propriétaire fait procéder par une personne mentionnée au premier alinéa de l'article R.1334-23, avant toute restitution des locaux traités, à un examen visuel de l'état des surfaces traitées. Il fait également procéder, dans les conditions définies à l'article R.1334-25, à une mesure du niveau d'empoussièrement dans l'air après démantèlement du dispositif de confinement. Ce niveau doit être inférieur ou égal à cinq fibres par litre.

**II)** Si les travaux ne conduisent pas au retrait total des matériaux et produits de la liste A contenant de l'amiante, il est procédé à une évaluation périodique de l'état de conservation de ces matériaux et produits résiduels dans les conditions prévues par l'arrêté mentionné à l'article R.1334-20, dans un délai maximal de trois ans à compter de la date à laquelle sont remis les résultats du contrôle ou à l'occasion de toute modification substantielle de l'ouvrage ou de son usage.

**III)** Lorsque des travaux de retrait ou de confinement de matériaux et produits de la liste B contenant de l'amiante sont effectués à l'intérieur de bâtiment occupés ou fréquentés, le propriétaire fait procéder, avant toute restitution des locaux traités, à l'examen visuel et à la mesure d'empoussièrement dans l'air mentionnée au premier alinéa du présent article.

### Détail des préconisations suivant l'état de conservation des matériaux ou produit de la liste B

1. Réalisation d'une « évaluation périodique », lorsque le type de matériau ou produit concerné contenant de l'amiante, la nature et l'étendue des dégradations qu'il présente et l'évaluation du risque de dégradation ne conduisent pas à conclure à la nécessité d'une action de protection immédiate sur le matériau ou produit, consistant à :
  - a) Contrôler périodiquement que l'état de dégradation des matériaux et produits concernés ne s'aggrave pas et, le cas échéant, que leur protection demeure en bon état de conservation ;
  - b) Rechercher, le cas échéant, les causes de dégradation et prendre les mesures appropriées pour les supprimer.
2. Réalisation d'une « action corrective de premier niveau », lorsque le type de matériau ou produit concerné contenant de l'amiante, la nature et l'étendue des dégradations et l'évaluation du risque de dégradation conduisent à conclure à la nécessité d'une action de remise en état limitée au remplacement, au recouvrement ou à la protection des seuls éléments dégradés, consistant à :

- a) Rechercher les causes de la dégradation et définir les mesures correctives appropriées pour les supprimer ; b) Procéder à la mise en œuvre de ces mesures correctives afin d'éviter toute nouvelle dégradation et, dans l'attente, prendre les mesures de protection appropriées afin de limiter le risque de dispersion des fibres d'amiante ;
- c) Veiller à ce que les modifications apportées ne soient pas de nature à aggraver l'état des autres matériaux et produits contenant de l'amiante restant accessibles dans la même zone ;
- d) Contrôler périodiquement que les autres matériaux et produits restant accessibles ainsi que, le cas échéant, leur protection demeurent en bon état de conservation.
- Il est rappelé l'obligation de faire appel à une entreprise certifiée pour le retrait ou le confinement.
3. **Réalisation d'une « action corrective de second niveau »**, qui concerne l'ensemble d'une zone, de telle sorte que le matériau ou produit ne soit plus soumis à aucune agression ni dégradation, consistant à :
- a) Prendre, tant que les mesures mentionnées au c (paragraphe suivant) n'ont pas été mises en place, les mesures conservatoires appropriées pour limiter le risque de dégradation et la dispersion des fibres d'amiante. Cela peut consister à adapter, voire condamner l'usage des locaux concernés afin d'éviter toute exposition et toute dégradation du matériau ou produit contenant de l'amiante. Durant les mesures conservatoires, et afin de vérifier que celles-ci sont adaptées, une mesure d'empoussièrement est réalisée, conformément aux dispositions du code de la santé publique ;
- b) Procéder à une analyse de risque complémentaire, afin de définir les mesures de protection ou de retrait les plus adaptées, prenant en compte l'intégralité des matériaux et produits contenant de l'amiante dans la zone concernée ;
- c) Mettre en œuvre les mesures de protection ou de retrait définies par l'analyse de risque ;
- d) Contrôler périodiquement que les autres matériaux et produits restant accessibles, ainsi que leur protection, demeurent en bon état de conservation.
- En fonction des situations particulières rencontrées lors de l'évaluation de l'état de conservation, des compléments et précisions à ces recommandations sont susceptibles d'être apportées.

## 7.5 - Annexe - Recommandations générales de sécurité

L'identification des matériaux et produits contenant de l'amiante est un préalable à l'évaluation et à la prévention des risques liés à la présence d'amiante dans un bâtiment. Elle doit être complétée par la définition et la mise en œuvre de mesures de gestion adaptées et proportionnées pour limiter l'exposition des occupants présents temporairement ou de façon permanente dans le bâtiment et des personnes appelées à intervenir sur les matériaux ou produits contenant de l'amiante. Les recommandations générales de sécurité définies ci-après rappellent les règles de base destinées à prévenir les expositions. Le propriétaire (ou, à défaut, l'exploitant) de l'immeuble concerné adapte ces recommandations aux particularités de chaque bâtiment et de ses conditions d'occupation ainsi qu'aux situations particulières rencontrées. Ces recommandations générales de sécurité ne se substituent en aucun cas aux obligations réglementaires existantes en matière de prévention des risques pour la santé et la sécurité des travailleurs, inscrites dans le code du travail.

### 1. Informations générales

#### a) Dangerosité de l'amiante

Les maladies liées à l'amiante sont provoquées par l'inhalation des fibres. Toutes les variétés d'amiante sont classées comme substances cancérogènes avérées pour l'homme. Elles sont à l'origine de cancers qui peuvent atteindre soit la plèvre qui entoure les poumons (mésothéliomes), soit les bronches et/ou les poumons (cancers broncho-pulmonaires). Ces lésions surviennent longtemps (souvent entre 20 à 40 ans) après le début de l'exposition à l'amiante. Le Centre international de recherche sur le cancer (CIRC) a également établi récemment un lien entre exposition à l'amiante et cancers du larynx et des ovaires. D'autres pathologies, non cancéreuses, peuvent également survenir en lien avec une exposition à l'amiante. Il s'agit exceptionnellement d'épanchements pleuraux (liquide dans la plèvre) qui peuvent être récidivants ou de plaques pleurales (qui épaississent la plèvre). Dans le cas d'empoussièrement important, habituellement d'origine professionnelle, l'amiante peut provoquer une sclérose (asbestose) qui réduira la capacité respiratoire et peut dans les cas les plus graves produire une insuffisance respiratoire parfois mortelle. Le risque de cancer du poumon peut être majoré par l'exposition à d'autres agents cancérogènes, comme la fumée du tabac.

#### b) Présence d'amiante dans des matériaux et produits en bon état de conservation

L'amiante a été intégré dans la composition de nombreux matériaux utilisés notamment pour la construction. En raison de son caractère cancérogène, ses usages ont été restreints progressivement à partir de 1977, pour aboutir à une interdiction totale en 1997. En fonction de leur caractéristique, les matériaux et produits contenant de l'amiante peuvent libérer des fibres d'amiante en cas d'usure ou lors d'interventions mettant en cause l'intégrité du matériau ou produit (par exemple perçage, ponçage, découpe, friction...). Ces situations peuvent alors conduire à des expositions importantes si des mesures de protection renforcées ne sont pas prises. Pour rappel, les matériaux et produits répertoriés aux listes A et B de l'annexe 13-9 du code de la santé publique font l'objet d'une évaluation de l'état de conservation dont les modalités sont définies par arrêté. Il convient de suivre les recommandations émises par les opérateurs de repérage dits « diagnostiqueurs » pour la gestion des matériaux ou produits repérés. De façon générale, il est important de veiller au maintien en bon état de conservation des matériaux et produits contenant de l'amiante et de remédier au plus tôt aux situations d'usure anormale ou de dégradation de ceux-ci.

### 2. Intervention de professionnels soumis aux dispositions du code du travail

Il est recommandé aux particuliers d'éviter dans la mesure du possible toute intervention directe sur des matériaux et produits contenant de l'amiante et de faire appel à des professionnels compétents dans de telles situations.

Les entreprises réalisant des opérations sur matériaux et produits contenant de l'amiante sont soumises aux dispositions des articles R. 4412-94 à R. 4412-148 du code du travail. Les entreprises qui réalisent des travaux de retrait ou de confinement de matériaux et produits contenant de l'amiante doivent en particulier être certifiées dans les conditions prévues à l'article R. 4412-129. Cette certification est obligatoire à partir du 1er juillet 2013 pour les entreprises effectuant des travaux de retrait sur l'enveloppe extérieure des immeubles bâtis et à partir du 1er juillet 2014 pour les entreprises de génie civil.

Des documents d'information et des conseils pratiques de prévention adaptés sont disponibles sur le site Travailler-mieux (<http://www.travailler-mieux.gouv.fr>) et sur le site de l'Institut national de recherche et de sécurité pour la prévention des accidents du travail et des maladies professionnelles (<http://www.inrs.fr>).

### 3. Recommandations générales de sécurité

Il convient d'éviter au maximum l'émission de poussières notamment lors d'interventions ponctuelles non répétées, par exemple :

- perçage d'un mur pour accrocher un tableau ;
- remplacement de joints sur des matériaux contenant de l'amiante ;
- travaux réalisés à proximité d'un matériau contenant de l'amiante en bon état, par exemple des interventions légères dans des boîtiers électriques, sur des gaines ou des circuits situés sous un flocage sans action directe sur celui-ci, de remplacement d'une vanne sur une canalisation calorifugée à l'amiante.

L'émission de poussières peut être limitée par humidification locale des matériaux contenant de l'amiante en prenant les mesures nécessaires pour éviter tout risque électrique et/ou en utilisant de préférence des outils manuels ou des outils à vitesse lente.

Le port d'équipements adaptés de protection respiratoire est recommandé. Le port d'une combinaison jetable permet d'éviter la propagation de fibres d'amiante en dehors de la zone de travail. Les combinaisons doivent être jetées après chaque utilisation.

Des informations sur le choix des équipements de protection sont disponibles sur le site internet amiante de l'INRS à l'adresse suivante : [www.amiante.inrs.fr](http://www.amiante.inrs.fr). De plus, il convient de disposer d'un sac à déchets à proximité immédiate de la zone de travail et d'une éponge ou d'un chiffon humide de nettoyage.

## 4. Gestion des déchets contenant de l'amiante

Les déchets de toute nature contenant de l'amiante sont des déchets dangereux. A ce titre, un certain nombre de dispositions réglementaires, dont les principales sont rappelées ci-après, encadrent leur élimination.

Lors de travaux conduisant à un désamiantage de tout ou partie de l'immeuble, la personne pour laquelle les travaux sont réalisés, c'est-à-dire les maîtres d'ouvrage, en règle générale les propriétaires, ont la responsabilité de la bonne gestion des déchets produits, conformément aux dispositions de l'article L. 541-2 du code de l'environnement. Ce sont les producteurs des déchets au sens du code de l'environnement.

Les déchets liés au fonctionnement d'un chantier (équipements de protection, matériel, filtres, bâches, etc.) sont de la responsabilité de l'entreprise qui réalise les travaux.

### a. Conditionnement des déchets

Les déchets de toute nature susceptibles de libérer des fibres d'amiante sont conditionnés et traités de manière à ne pas provoquer d'émission de poussières. Ils sont ramassés au fur et à mesure de leur production et conditionnés dans des emballages appropriés et fermés, avec apposition de l'étiquetage prévu par le décret no 88-466 du 28 avril 1988 relatif aux produits contenant de l'amiante et par le code de l'environnement notamment ses articles R. 551-1 à R. 551-13 relatifs aux dispositions générales relatives à tous les ouvrages d'infrastructures en matière de stationnement, chargement ou déchargement de matières dangereuses.

Les professionnels soumis aux dispositions du code du travail doivent procéder à l'évacuation des déchets, hors du chantier, aussitôt que possible, dès que le volume le justifie après décontamination de leurs emballages.

### b. Apport en déchèterie

Environ 10 % des déchèteries acceptent les déchets d'amiante lié à des matériaux inertes ayant conservé leur intégrité provenant de ménages, voire d'artisans. Tout autre déchet contenant de l'amiante est interdit en déchèterie.

A partir du 1er janvier 2013, les exploitants de déchèterie ont l'obligation de fournir aux usagers les emballages et l'étiquetage appropriés aux déchets d'amiante.

### c. Filières d'élimination des déchets

Les matériaux contenant de l'amiante ainsi que les équipements de protection (combinaison, masque, gants...) et les déchets issus du nettoyage (chiffon...) sont des déchets dangereux. En fonction de leur nature, plusieurs filières d'élimination peuvent être envisagées.

Les déchets contenant de l'amiante lié à des matériaux inertes ayant conservé leur intégrité peuvent être éliminés dans des installations de stockage de déchets non dangereux si ces installations disposent d'un casier de stockage dédié à ce type de déchets.

Tout autre déchet amianté doit être éliminé dans une installation de stockage pour déchets dangereux ou être vitrifiés. En particulier, les déchets liés au fonctionnement du chantier, lorsqu'ils sont susceptibles d'être contaminés par de l'amiante, doivent être éliminés dans une installation de stockage pour déchets dangereux ou être vitrifiés.

### d. Information sur les déchèteries et les installations d'élimination des déchets d'amiante

Les informations relatives aux déchèteries acceptant des déchets d'amiante lié et aux installations d'élimination des déchets d'amiante peuvent être obtenues auprès :

- de la préfecture ou de la direction régionale de l'environnement, de l'aménagement et du logement (direction régionale et interdépartementale de l'environnement et de l'énergie en Ile-de-France) ou de la direction de l'environnement, de l'aménagement et du logement ;
- du conseil général (ou conseil régional en Ile-de-France) au regard de ses compétences de planification sur les déchets dangereux ;
- de la mairie ;
- ou sur la base de données « déchets » gérée par l'Agence de l'environnement et de la maîtrise de l'énergie, directement accessible sur internet à l'adresse suivante : [www.sinoe.org](http://www.sinoe.org).

### e. Traçabilité

Le producteur des déchets remplit un bordereau de suivi des déchets d'amiante (BSDA, CERFA no 11861). Le formulaire CERFA est téléchargeable sur le site du ministère chargé de l'environnement. Le propriétaire recevra l'original du bordereau rempli par les autres intervenants (entreprise de travaux, transporteur, exploitant de l'installation de stockage ou du site de vitrification).

Dans tous les cas, le producteur des déchets devra avoir préalablement obtenu un certificat d'acceptation préalable lui garantissant l'effectivité d'une filière d'élimination des déchets.

Par exception, le bordereau de suivi des déchets d'amiante n'est pas imposé aux particuliers voire aux artisans qui se rendent dans une déchèterie pour y déposer des déchets d'amiante lié à des matériaux inertes ayant conservé leur intégrité. Ils ne doivent pas remplir un bordereau de suivi de déchets d'amiante, ce dernier étant élaboré par la déchèterie.



## 7.6 - Annexe - Autres documents



La certification  
**QUALIXPERT**  
des diagnostiqueurs

**Certificat N° C3230**

**Monsieur Arnel GOULARD**

Certifié dans le cadre du processus de certification PR04 et / ou PR16 consultable sur [www.qualixpert.com](http://www.qualixpert.com) conformément à l'ordonnance 2005-655 titre III du 8 juin 2005 et au décret 2006-1114 du 05 septembre 2006.

dans le(s) domaine(s) suivant(s) :



**cofrac**  
CERTIFICATION  
DE PERSONNES  
ACCREDITATION  
N° 4-0054  
PORTÉE  
DISPONIBLE SUR  
[WWW.COFRAC.FR](http://WWW.COFRAC.FR)

Amiante sans mention	Certificat valable Du 09/03/2020 au 08/03/2027	Arrêté modifié du 02 juillet 2018 définissant les critères de certification des opérateurs de diagnostic technique et des organismes de formation et d'accréditation des organismes de certification.
Etat relatif à la présence de termites dans le bâtiment mention France Métropolitaine	Certificat valable Du 09/03/2020 au 08/03/2027	Arrêté modifié du 02 juillet 2018 définissant les critères de certification des opérateurs de diagnostic technique et des organismes de formation et d'accréditation des organismes de certification.
Etat des installations intérieures de gaz	Certificat valable Du 09/03/2020 au 08/03/2027	Arrêté modifié du 02 juillet 2018 définissant les critères de certification des opérateurs de diagnostic technique et des organismes de formation et d'accréditation des organismes de certification.
Constat de risque d'exposition au plomb	Certificat valable Du 10/06/2020 au 09/06/2027	Arrêté modifié du 02 juillet 2018 définissant les critères de certification des opérateurs de diagnostic technique et des organismes de formation et d'accréditation des organismes de certification.
Diagnostic de performance énergétique individuel	Certificat valable Du 10/06/2020 au 09/06/2027	Arrêté modifié du 02 juillet 2018 définissant les critères de certification des opérateurs de diagnostic technique et des organismes de formation et d'accréditation des organismes de certification.
Etat des installations intérieures d'électricité	Certificat valable Du 10/06/2020 au 09/06/2027	Arrêté modifié du 02 juillet 2018 définissant les critères de certification des opérateurs de diagnostic technique et des organismes de formation et d'accréditation des organismes de certification.
Amiante avec mention	Certificat valable Du 09/06/2023 au 08/03/2027	Arrêté du 24 décembre 2021 définissant les critères de certification des opérateurs de diagnostic technique et des organismes de formation et d'accréditation des organismes de certification.

Date d'établissement le mercredi 12 juillet 2023

**Marjorie ALBERT**  
Directrice Administrative

PIO

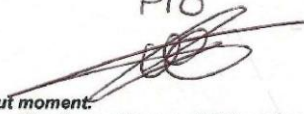

Une certification peut être suspendue, modifiée ou retirée à tout moment.  
Pour une utilisation appropriée de ce certificat, la portée des certifications et leurs validités doivent être vérifiées sur le site internet de LCC QUALIXPERT [www.qualixpert.com](http://www.qualixpert.com).

F09 Certification de compétence version N 010120  
LCC 17, rue Borel - 81100 CASTRES  
Tél. 05 63 73 06 13 - Fax 05 63 73 32 87 - [www.qualixpert.com](http://www.qualixpert.com)  
sarl au capital de 8000 euros - APE 7120B - RCS Castres SIRET 493 037 832 00018

Vos références  
Contrat 11057601004



La garantie s'exerce à concurrence des montants de garanties figurant dans le tableau ci-après.

NATURE DES GARANTIES	LIMITES DES GARANTIES	FRANCHISES par sinistre
Tous dommages corporels, matériels et immatériels consécutifs confondus (autres que ceux visés au paragraphe « Autres garanties » ci-après)	9.000.000 € par année d'assurance	
<b>Dont :</b>		
• Dommages corporels	9.000.000 € par année d'assurance	NEANT
• Dommages matériels et immatériels consécutifs confondus	1.200.000 € par année d'assurance	380 €
• Dommages immatériels non consécutifs	150.000 € par année d'assurance	10 % Mini : 400 € Maxi : 2.500 €
• Dommages aux biens confiés (selon extension aux conditions particulières)	150.000 € par sinistre	10 % Mini : 400 € Maxi : 2.500 €
<b>Autres garanties :</b>		
Faute inexcusable (dommages corporels) (Article 3.1 des conditions générales)	2.000.000 € par année d'assurance dont 1.000.000 € par sinistre	380 €
Tous dommages relevant d'une obligation d'assurance	1.500.000 € par année d'assurance dont 800.000 € par sinistre	10 % Mini : 400 € Maxi : 2.500 €
Les risques environnementaux (Article 3.4 des conditions générales) :		
Atteinte à l'environnement accidentelle tous dommages confondus dont :	1.000.000 € par année d'assurance 100.000 € par année d'assurance	400 € 400 €
Le préjudice écologique (y compris les frais de prévention) et responsabilité environnementale		
Défense (Article 4 des conditions générales)	Inclus dans la garantie mise en jeu	Selon la franchise de la garantie mise en jeu
Recours (Article 4 des conditions générales)	20.000 € par litige	Seuil d'intervention : 380 €

La présente attestation est valable du 01/01/2024 au 31/12/2024 et ne peut engager l'assureur au-delà des limites et conditions du contrat auquel elle se réfère.

Guillaume BORIE  
Directeur Général Délégué



- 5 -

Objet : Attestation sur l'honneur

Je soussigné GOULARD Armel atteste sur l'honneur, en vue de l'établissement d'un dossier de diagnostic technique, être en situation régulière au regard de l'article L 271-6 du code de la construction et de l'habitation et disposer des moyens en matériel et en personnel nécessaires pour l'établissement des états, constats et diagnostics composants le dossier.

Je n'ai aucun lien de nature à porter atteinte à mon impartialité et à mon indépendance :

- Ni avec le propriétaire ou son mandataire qui fait appel à mes services ;
- Ni avec une entreprise pouvant réaliser des travaux sur les ouvrages, installations ou équipements pour lesquels il lui est demandé d'intervenir.

Fait à Mussidan

Le 02/08/21

Nom et signature

Goulard Armel

